

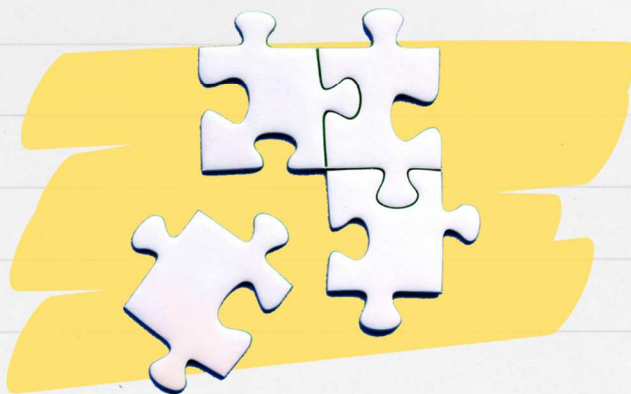

II° AVVISO PUBBLICO

**PER L'ATTUAZIONE DI PROGETTI A VALERE
SUL PROGRAMMA OPERATIVO REGIONALE
A FAVORE DI PERSONE CON GRAVISSIMA DISABILITÀ
E IN CONDIZIONE DI NON AUTOSUFFICIENZA**



**FONDO PER LE NON AUTOSUFFICIENZE
TRIENNIO 2022-2024
FNA 2023 - ESERCIZIO 2024**



VALIDITA' SETTEMBRE 2024 - 30 GIUGNO 2025



AZIENDA SOCIALE CREMONESE



II° AVVISO PUBBLICO
PER L'ATTUAZIONE DI PROGETTI A VALERE SUL PROGRAMMA OPERATIVO REGIONALE
A FAVORE DI PERSONE CON GRAVISSIMA DISABILITÀ E IN CONDIZIONE DI NON AUTOSUFFICIENZA
FONDO PER LE NON AUTOSUFFICIENZE TRIENNIO 2022-2024 FNA 2023 – ESERCIZIO 2024
D.G.R. N. XII/1669/2023 e successive integrazioni
AMBITO TERRITORIALE SOCIALE CREMONESE

1. PREMESSA

Regione Lombardia ha approvato il Programma Operativo Regionale a favore di persone con gravissima disabilità e in condizione di non autosufficienza e grave disabilità Approvato con - Fondo per le Non Autosufficienze Triennio 2022-2024 FNA 2023 – Esercizio 2024 (DGR n. XII/1669/2023 e successive integrazioni).

L'obiettivo dell'azione programmatica regionale mira a sviluppare una azione di sostegno complessiva in grado di promuovere contesti d'offerta capaci di inclusione e promozione dei progetti personali mediante il riconoscimento di **interventi indiretti** (*contributo economico*) e **interventi diretti** (*voucher sociosanitario e interventi sociali integrativi nelle diverse forme previste dagli Ambiti*):

- **MISURA B1.** Destinata alle persone in condizione di disabilità gravissima assistite al proprio domicilio, attraverso l'erogazione di un buono e/o voucher sociosanitario mensile. La competenza per la gestione ed erogazione degli interventi è affidata alle Aziende Socio-Sanitarie Territoriali (ASST);
- **MISURA B2.** Destinata a persone con disabilità grave o comunque in condizione di non autosufficienza (minori, adulti ed anziani) e si concretizza in interventi di sostegno e supporto alla persona e alla sua famiglia per garantire la piena permanenza della persona fragile al proprio domicilio e nel suo contesto di vita. La competenza per la gestione ed erogazione degli interventi è affidata agli Ambiti Territoriali Sociali (ATS).

Relativamente alla **Misura B2** di competenza degli Ambiti Territoriali Sociali (ATS), Azienda Sociale Cremonese, a nome dei 48 Comuni dell'Ambito Territoriale Sociale Cremonese¹, ha provveduto ad approvare un Piano Operativo Distrettuale FNA 2023 - Esercizio 2024 e a pubblicare un Avviso pubblico per l'erogazione di interventi relativi alla Misura B2 FNA 2023 – Esercizio 2024 (Determinazione Dirigenziale n. 48 del 13 maggio 2024 - Prot. n. 3576).

Nelle indicazioni regionali relative alle modalità di attuazione del Programma Operativo di cui al Fondo per le Non Autosufficienze (FNA) triennio 2022-2024 – FNA 2023 – Esercizio 2024 (DGR n. XII/2033 del 18/03/2024), è riconosciuto all'Ambito Sociale Territoriale la possibilità di una riapertura del bando Misura B2, mediante un nuovo Avviso pubblico, qualora dopo approvazione delle graduatorie si verificasse un residuo di risorse, previa comunicazione a Regione Lombardia e verificata da parte di ATS la correttezza del primo avviso emanato circa il rispetto dei criteri fissati dalla deliberazione regionale.

Preso atto del parere favorevole da parte di ATS Val Padana, Azienda Sociale Cremonese ha approvato la pubblicazione di un nuovo Avviso pubblico per l'accesso alla Misura B2 per il periodo settembre 2024 – 30 giugno 2025 (10 mesi), con Determinazione Dirigenziale n. 91 del 18/09/2024.

Il presente documento disciplina le modalità di attuazione omogenee e condivise a livello di Ambito Sociale

¹ I 48 Comuni dell'Ambito Territoriale Sociale Cremonese: Acquanegra Cremonese, Annicco, Azzanello, Bonemerse, Bordolano, Cappella Cantone, Cappella de' Picenardi, Casalbuttano ed Uniti, Casalmorano, Castelveverde, Castelvevisconti, Cella Dati, Cicognolo, Corte de' Cortesi con Cignone, Corte de' Frati, Cremona, Crotta d'Adda, Derovere, Formigara, Gabbioneta Binanuova, Gadesco Pieve Delmona, Gerre de' Caprioli, Grontardo, Grumello Cremonese ed Uniti, Isola Dovarese, Malagnino, Olmeneta, Ostiano, Paderno Ponchielli, Persico Dosimo, Pescarolo ed Uniti, Pessina Cremonese, Pieve d'Olmi, Pieve San Giacomo, Pizzighettone, Pozzaglio ed Uniti, Robecco d'Oglio, San Bassano, San Daniele Po, Scandolara Ripa d'Oglio, Sesto ed Uniti, Soresina, Sospiro, Spinadesco, Stagno Lombardo, Torre de Picenardi, Vescovato, Volongo.

Territoriale Cremonese sulla base di quanto previsto dalla normativa vigente.

2. OBIETTIVI, RISORSE ECONOMICHE, FUNZIONI E RUOLI

In ottemperanza delle disposizioni regionali, il Comitato Esecutivo dei Sindaci dell'Ambito Territoriale Sociale Cremonese, ha approvato l'aggiornamento al 30.08.2024 del Piano Operativo Distrettuale FNA 2023 - Esercizio 2024, a partire dal quale è stato predisposto il presente Avviso pubblico di riapertura delle domande di accesso agli interventi relativi alla Misura B2 rivolto a minori in condizione di disabilità, persone adulte in condizione di disabilità e persone anziane non autosufficienti.

L'iter del percorso Misura B2 nel territorio dei 48 Comuni dell'Ambito Sociale Territoriale Cremonese, prevede la seguente distribuzione di funzioni:

sono di competenza di Azienda Sociale Cremonese:

- predisposizione, pubblicizzazione e gestione del nuovo Avviso Pubblico e relativa modulistica per il periodo settembre 2024 – 30 giugno 2025 (10 mesi) sul sito istituzionale (www.aziendasocialecr.it);
- costituzione e convocazione della Commissione di Ambito per la valutazione delle istanze di accesso alla Misura B2;
- gestire l'iter di raccolta e valutazione delle istanze;
- pubblicare gli esiti del percorso istruttorio e delle graduatorie;
- liquidare i contributi;
- monitorare le risorse economiche disponibili;
- gestire report di sintesi per la rendicontazione ad ATS Val Padana.

sono di competenza dei singoli Comuni dell'Ambito Territoriale Sociale Cremonese:

- la pubblicizzazione e la diffusione sul proprio territorio delle modalità di erogazione della MISURA B2 e del relativo materiale informativo;
- l'orientamento dei richiedenti rispetto ai servizi potenzialmente ammissibili e presenti nel territorio di riferimento, anche ai fini della definizione del bonus specificato nell'istanza;
- l'accompagnamento dei cittadini alla presentazione delle domande nelle modalità ritenute più opportune, fatta salva la possibilità di richiedere supporto ad Azienda Sociale del Cremonese;
- la protocollazione delle domande presentate dai propri cittadini residenti e il successivo invio alla commissione di valutazione.

sono di competenza dei Comuni dell'Ambito Territoriale Sociale Cremonese in Aggregazione Territoriale (AT):

- la prima validazione delle istanze presentate da parte dell'equipe formata dagli Assistenti Sociali;
- il monitoraggio di andamento delle risorse economiche;
- la trasmissione delle istanze ricevute e validate ad Azienda Sociale del Cremonese tramite posta elettronica certificata (PEC: aziendasocialecr@pec.it).

3. PROGRAMMAZIONE E GESTIONE RISORSE ECONOMICHE

Il budget per la Misura B2 periodo settembre 2024 – 30 giugno 2025 è dato dai residui economici a seguito dell'approvazione delle graduatorie dei beneficiari ammessi e valutati positivamente dalla Commissione di Ambito alla data del 31.07.2024, pari a **€ 250.545,77**, derivante da:

- **residui FNA 2023**, pari ad **€ 225.747,07**;
- **residui FNA 2022**, pari ad **€ 14.464,85** (solo per il territorio, ad esclusione della Città di Cremona);
- **residui FNA 2021**, pari ad **€ 10.333,85** (solo per il territorio, ad esclusione della Città di Cremona).

Di seguito, la distribuzione delle risorse economiche per **tipologia di intervento** (Buoni e Voucher): **€ 86.300,00** destinati agli interventi di assistenza indiretta (pari al 34% del totale residui disponibili) ed **€ 164.245,78** destinati

agli interventi di assistenza diretta (pari al 66% del totale residui disponibili)

MISURA B2 (SETTEMBRE 2024 -GIUGNO 2025)	€	%
ASSISTENZA INDIRECTA		
Buono sociale mensile caregiver familiare	€ 25.000,00	10%
Buono sociale mensile personale assistente familiare	€ 40.300,00	16%
Assegno per l'autonomia	€ 21.000,00	8%
TOTALE ASSISTENZA INDIRECTA	€ 86.300,00	34%
ASSISTENZA DIRETTA		
Voucher socioassistenziali integrativi Misura B2	€ 60.000,00	24%
Voucher socioassistenziali integrativi VDP Misura B2	€ 24.930,96	10%
Voucher socioeducativi integrativi Misura B2	€ 55.314,82	22%
Voucher ricovero temporaneo integrativi Misura B2	€ 24.000,00	10%
TOTALE ASSISTENZA DIRETTA	€ 164.245,78	66%
TOTALE RISORSE COMPLESSIVE	€ 250.545,78	100%

Al fine di dare priorità ai fabbisogni locali e per favorire un utilizzo strategico delle risorse, si è considerata una distribuzione territoriale tra il Comune di Cremona e la restante parte dell'Ambito Territoriale Sociale Cremonese, secondo i criteri e le modalità specificate nel Piano Operativo FNA 2024 – aggiornamento al 30.08.2024:

- € 97.405,96 per la Città di Cremona;
- € 153.139,82 per la restante parte del territorio ambitoriale².

MISURA B2 (settembre 2024 -giugno 2025)	€	AREA		
ASSISTENZA INDIRECTA		MINORI	ADULTI	ANZIANI
Cremona	€ 47.800,00	€ 4.800,00	€ 18.400,00	€ 24.600,00
Ambito	€ 38.500,00	€ 6.500,00	€ 11.500,00	€ 20.500,00
TOTALE ASSISTENZA INDIRECTA	€ 86.300,00	€ 11.300,00	€ 29.900,00	€ 45.100,00
ASSISTENZA DIRETTA				
Cremona	€ 49.605,95	€ 8.400,00	€ 10.800,00	€ 30.405,95
Ambito	€ 114.639,82	€ 29.400,00	€ 30.114,82	€ 55.125,00
TOTALE ASSISTENZA DIRETTA	€ 164.245,78	€ 37.800,00	€ 40.914,82	€ 85.530,96
TOTALE RISORSE COMPLESSIVE	€ 250.545,77	€ 49.100,00	€ 70.814,82	€ 130.630,96

Considerando la distribuzione territoriale tra Comune di Cremona e restanti Comuni dell'Ambito, di seguito i sotto-budget per territorio:

INTERVENTI DI ASSISTENZA INDIRECTA

INDIRETTI PER TERRITORIO RESIDUI PER II AVV.	n.	€	MINORI		ADULTI		ANZIANI	
CREMONA CITTA'			n.	€	n.	€	n.	€
Buono sociale mensile caregiver familiare	17	17.000,00	4	4.000,00	7	7.000,00	6	6.000,00
Buono sociale mensile personale assistente familiare	4	20.300,00	0	0,00	1	5.000,00	3	15.300,00

² Il budget disponibile per i Comuni dell'Ambito extra Città di Cremona è dato dalla somma di € 128.341,12 (residui economici al 30.08.2024) e di € 24.798,70 (residui economici derivanti dall'utilizzo del FNA precedenti annualità di finanziamento, dei quali, € 10.333,85 residui FNA 2021 e € 14.464,85 residui FNA 2022 da imputare ad economie relative a progettualità approvate e finanziate a valere sulla MISURA B2 del FNA i cui destinatari risultano essere esclusivamente beneficiari residenti nei Comuni dell'Ambito ad esclusione del Comune di Cremona.

Assegno per l'autonomia	3	10.500,00	1	3.500,00	1	3.500,00	1	3.500,00
Tot.	24	47.800,00	5	4.800,00	9	18.400,00	10	24.600,00

INDIRETTI PER TERRITORIO RESIDUI PER II AVV.	n.	€	MINORI		ADULTI		ANZIANI	
			n.	€	n.	€	n.	€
47 AMBITO								
Buono sociale mensile caregiver familiare	8	8.000,00	3	3.000,00	3	3.000,00	2	2.000,00
Buono sociale mensile personale assistente familiare	4	20.000,00	0	0,00	1	5.000,00	3	15.000,00
Assegno per l'autonomia	3	10.500,00	1	3.500,00	1	3.500,00	1	3.500,00
Tot.	15	38.500,00	4	6.500,00	5	11.500,00	6	20.500,00

INTERVENTI DI ASSISTENZA DIRETTA

DIRETTI PER TERRITORIO RESIDUI per II AVV.	n.	€	MINORI		ADULTI		ANZIANI	
			n.	€	n.	€	n.	€
CREMONA CITTA'								
Voucher socioassistenziali integrativi Misura B2	7	21.000,00	1	3.000,00	1	3.000,00	5	15.000,00
Voucher socioassistenziali integrativi VDP Misura B2	2	7.605,95	0	0,00	0	0,00	2	7.605,95
Voucher socioeducativi integrativi Misura B2	3	9.000,00	1	3.000,00	1	3.000,00	1	3.000,00
Voucher socioeducativi Centri Estivi Misura B2	0	0,00	0	0,00	0	0,00	0	0,00
Voucher ricovero temporaneo integrativi Misura B2	5	12.000,00	1	2.400,00	2	4.800,00	2	4.800,00
Tot.	17	49.605,95	3	8.400,00	4	10.800,00	10	30.405,95

DIRETTI PER TERRITORIO RESIDUI per II AVV.	n.	€	MINORI		ADULTI		ANZIANI	
			n.	€	n.	€	n.	€
47 AMBITO								
Voucher socioassistenziali integrativi Misura B2	3	9.000,00	1	3.000,00	9	27.000,00	3	9.000,00
Voucher socioassistenziali integrativi VDP Misura B2	0	0,00	0	0,00	5	17.325,00	0	0,00
Voucher socioeducativi integrativi Misura B2	6	18.000,00	5	22.314,82	2	6.000,00	6	18.000,00
Voucher socioeducativi Centri Estivi Misura B2	0	0,00	0	0,00	0	0,00	0	0,00
Voucher ricovero temporaneo integrativi Misura B2	1	2.400,00	2	4.800,00	2	4.800,00	1	2.400,00
Tot.	10	29.400,00	8	30.114,82	18	55.125,00	10	29.400,00

4. DESTINATARI E REQUISITI DI ACCESSO ALLA MISURA B2

Possono presentare domanda di accesso alla **Misura B2** le persone che evidenziano gravi limitazioni della capacità funzionale che compromettono significativamente la loro autosufficienza e autonomia personale nelle attività della vita quotidiana, di relazione e sociale.

Le persone devono essere in possesso di tutti i seguenti requisiti:

- essere residenti in uno dei Comuni dell'Ambito Territoriale Sociale Cremonese;
- vivere al proprio domicilio;
- di qualsiasi età;
- evidenziare gravi limitazioni della capacità funzionale che compromettono significativamente la propria autosufficienza e autonomia personale nelle attività della vita quotidiana, di relazione e sociale;
- essere in condizione di disabilità grave così come accertata ai sensi dell'art. 3, comma 3 della legge 104/1992 ovvero beneficiarie dell'indennità di accompagnamento, di cui alla legge n. 18/1980 e successive modifiche/integrazioni con L. 508/1988;
- valore ISEE sociosanitario inferiore o uguale a 25.000 euro oppure un ISEE ordinario uguale o inferiore a 40.000 se il beneficiario è un minore; nel caso di accesso al BUONO SOCIALE ASSEGNO PER L'AUTONOMIA è necessario avere età compresa tra i 18 e i 64 anni (di età superiore se già in carico nell'annualità precedente) e un valore ISEE sociosanitario inferiore o uguale a € 30.000,00 euro.

Non è possibile presentare una nuova domanda di accesso alla Misura B2 per chi ha già beneficiato di interventi

di assistenza diretta e/o indiretta approvati e finanziati con il precedente Avviso.

Per i già beneficiari di interventi integrativi sociali approvati e finanziati con il precedente Avviso, sarà possibile apportare modifiche al progetto educativo individualizzato e al budget ad esso correlato soltanto nel caso in cui l'importo impegnato sia inferiore a quello definito all'interno dell'Avviso pubblico e previa positiva valutazione multidimensionale.

5. INTERVENTI E CONTRIBUTI PREVISTI

Le azioni sostenute con la Misura B2 possono essere:

- **INTERVENTI DI ASSISTENZA INDIRETTA** (contributo economico);
- **INTERVENTI DI ASSISTENZA DIRETTA** (interventi sociali integrativi).

ASSISTENZA INDIRETTA (ex L. 234/2021 art. 1 comma 164).

Gli **interventi di assistenza indiretta** riguardano le seguenti tipologie di strumenti:

- **BUONO SOCIALE CARE GIVER FAMILIARE**
- **BUONO SOCIALE ASSISTENTE FAMILIARE**
- **BUONO SOCIALE ASSEGNO PER L'AUTONOMIA**

TIPOLOGIA	BUONO SOCIALE CARE GIVER FAMILIARE
COSA	Contributo economico finalizzato a favorire la permanenza nel proprio ambiente di vita e di relazione ed evitare o ritardare il ricovero in struttura residenziale. Il contributo economico può essere utilizzato solo per sostenere il caregiver familiare inserito nel Progetto Individuale e coinvolto attivamente nell'attuazione dei piani di assistenza.
TARGET DESTINATARI	Minori con disabilità grave, persone adulte con disabilità grave, persone anziane non autosufficiente a basso bisogno assistenziale, purché residenti in uno dei 48 Comuni dell'Ambito Sociale Cremonese.
VALORE MASSIMO	Valore dell'importo massimo fino a € 1.000,00 per singolo beneficiario. Valore dell'importo massimo mensile di € 100,00 per singolo beneficiario e per un massimo di 10 mensilità.
PROGETTO INDIVIDUALIZZATO	I progetti individualizzati non possono avere decorrenza antecedente al mese di settembre 2024 e con chiusura entro e non oltre il 30 giugno 2025.

TIPOLOGIA	BUONO SOCIALE ASSISTENTE FAMILIARE
COSA	Contributo economico finalizzato a favorire la permanenza del minore con disabilità grave, persona adulta con disabilità grave e persona anziana non autosufficiente a basso bisogno assistenziale nel proprio ambiente di vita e di relazione ed evitare o ritardare il ricovero in struttura residenziale. Il contributo economico è specificatamente rivolto a sostenere le persone singole o le famiglie che si avvalgono, in qualità di datori di lavoro, di personale addetto all'attività di assistenza familiare (badanti) favorendo la regolarizzazione del lavoro di cura e la qualificazione del lavoro domestico. È necessario allegare alla domanda di accesso al Buono Sociale Assistente Familiare copia del contratto stipulato e copia della busta paga del mese precedente alla domanda che attesti la regolarità dei versamenti contributivi. Viene garantita la continuità alle persone beneficiarie nell'annualità precedente.
TARGET DESTINATARI	Persone adulte con disabilità grave, persone anziane non autosufficiente a basso bisogno assistenziale, purché residenti in uno dei 48 Comuni dell'Ambito Sociale Cremonese.

VALORE MASSIMO	<p>Valore dell'importo massimo fino a € 5.000,00 per singolo beneficiario.</p> <p>Valore dell'importo massimo mensile di € 500,00 per singolo beneficiario e per un massimo di 10 mensilità.</p> <p>L'importo mensile varia in relazione alla tipologia di contratto stipulato con l'assistente familiare:</p> <ul style="list-style-type: none"> ▪ € 300,00 mensili, con un contratto stipulato con l'assistente familiare – part time (sino ad un max di 25 ore settimanali); ▪ € 500,00 mensili, con contratto stipulato con l'assistente familiare – full time (a partire da un minimo di 26 ore settimanali).
PROGETTO INDIVIDUALIZZATO	I progetti individualizzati non possono avere decorrenza antecedente al mese di settembre 2024 e con chiusura entro e non oltre il 30 giugno 2025.

TIPOLOGIA	BUONO SOCIALE ASSEGNO PER L'AUTONOMIA
COSA	<p>Contributo economico rivolto a persone con disabilità grave capaci di esprimere la propria volontà, di età compresa tra i 18 e i 64 anni, in presenza dei requisiti ministeriali richiesti dal Pro.Vi:</p> <ul style="list-style-type: none"> ▪ ISEE sociosanitario <= a € 30.000,00 ▪ che intendano realizzare il proprio progetto di vita indipendente senza il supporto del caregiver familiare, ma con l'ausilio di un assistente personale, autonomamente scelto e regolarmente impiegato. <p>I beneficiari potranno essere anche di età superiore ai 65 anni solo se vi è continuità con le annualità precedenti. Tale buono potrà essere erogato solo in presenza di una progettualità di vita indipendente condivisa tra Ambito e ASST Cremona.</p>
TARGET DESTINATARI	<p>Minori con disabilità grave, persone adulte con disabilità grave, persone anziane non autosufficiente a basso bisogno assistenziale, purché residenti in uno dei 48 Comuni dell'Ambito Sociale Cremonese. Non sono ammissibili progetti per il Buono sociale assegno per l'autonomia che:</p> <ul style="list-style-type: none"> ▪ siano rivolti ad utenti dei servizi psichiatrici territoriali; ▪ prevedano attività riconducibili alla normale assistenza scolastica; ▪ prevedano interventi riconducibili al comparto sanitario e para-sanitario (es. ADI); ▪ si configurino come progetti generici di ampliamento del Servizio di Assistenza Domiciliare; ▪ prevedano soggiorni in località climatiche con parenti <p>Il Buono sociale assegno per l'autonomia è compatibile con i sostegni previsti per la misura Dopo di Noi ad eccezione del voucher residenzialità con ente gestore.</p>
VALORE MASSIMO	<p>Valore dell'importo massimo fino a € 3.500,00 per singolo beneficiario.</p> <p>Valore mensile massimo fino ad un importo di € 350,00 per singolo beneficiario e per un massimo di 10 mensilità.</p>
PROGETTO INDIVIDUALE	I progetti individualizzati non possono avere decorrenza antecedente al mese di settembre 2024 e con chiusura entro e non oltre il 30 giugno 2025.

ASSISTENZA DIRETTA (ex L. 234/2021 art. 1 comma 162 lettera a e lettera b).

Gli interventi di **assistenza diretta (interventi integrativi sociali)** prevedono azioni di cui alla lettera a), ovvero prestazioni di respiro dall'assistenza (interventi di sollievo) che favoriscono la sostituzione del lavoro di cura del caregiver familiare:

1. prestazione socioassistenziale/tutelare a domicilio;
2. ricovero temporaneo in struttura residenziale;
3. prestazione socioeducativa/educativa a favore della persona con disabilità/non autosufficienza in contesti socializzanti (fuori dal domicilio), anche tramite sviluppo di progettualità, finalizzato al "sollievo".

I beneficiari degli interventi di **assistenza diretta (interventi integrativi sociali)** possono essere soltanto le persone con presenza del solo caregiver familiare che assicura il lavoro di cura senza il supporto da parte di personale di assistenza.

Gli interventi di **assistenza indiretta** riguardano le seguenti tipologie di strumenti:

- **VOUCHER SOCIOASSISTENZIALI INTEGRATIVI DOMICILIARI;**
- **VOUCHER SOCIOASSISTENZIALI INTEGRATIVI DIMISSIONI PROTETTE;**
- **VOUCHER SOCIOEDUCATIVI PER MINORI CON DISABILITA';**
- **VOUCHER SOCIOEDUCATIVI PER ADULTI CON DISABILITA' E /O ANZIANI N.A.;**
- **VOUCHER RICOVERO TEMPORANEO.**

TIPOLOGIA	VOUCHER SOCIOASSISTENZIALE INTEGRATIVO DOMICILIARE
COSA	<p>Bonus economico per l'acquisto di prestazioni ed interventi finalizzati a favorire il benessere psicofisico e a mantenere la vita di relazione nel contesto domiciliare per sollevare il lavoro di cura del caregiver familiare, finalizzato ad integrare gli interventi già in erogazione di assistenza domiciliare (SAD e SADH), quale supporto e potenziamento delle attività di accompagnamento e di cura della persona.</p> <p>Le prestazioni e gli interventi possono essere acquistati esclusivamente dai soggetti accreditati con Azienda Sociale Cremonese.</p> <p>Non possono essere utilizzati per la copertura di costi sanitari e sociosanitari e non possono essere richiesti in sostituzione degli interventi realizzabili con il Servizio di Assistenza Domiciliare (SAD e SADH), ma in integrazione del medesimo, purché previsti nel Progetto Individuale di assistenza.</p>
TARGET DESTINATARI	Minori con disabilità grave, persone adulte con disabilità grave, persone anziane non autosufficiente a basso bisogno assistenziale, purché residenti in uno dei 48 Comuni dell'Ambito Sociale Cremonese.
VALORE MASSIMO	<p>Valore dell'importo massimo fino a € 3.000,00 per singolo beneficiario.</p> <p>Valore mensile massimo fino ad un importo di € 300,00 per singolo beneficiario e per un massimo di 10 mensilità e prevede l'attivazione di una figura di assistenza domiciliare al costo orario di:</p> <ul style="list-style-type: none"> ▪ € 23,10 (€ 22,00 + IVA) per una figura di assistenza professionale nei gg. feriali; ▪ € 26,25 (€ 25,00 + IVA) per una figura di assistenza professionale nei gg. festivi; ▪ € 21,00 (€ 20,00 + IVA) per una figura di assistenza generica gg. feriali.
PROGETTO INDIVIDUALIZZATO	I progetti individualizzati non possono avere decorrenza antecedente al mese di settembre 2024 e con chiusura entro e non oltre il 30 giugno 2025.

TIPOLOGIA	VOUCHER SOCIOASSISTENZIALE INTEGRATIVO DIMISSIONI PROTETTE
COSA	Bonus economico per l'acquisto di prestazioni ed interventi finalizzati a favorire a prolungare la durata del supporto assistenziale a domicilio già in erogazione per un periodo temporale successivo ai primi quindici giorni di dimissioni dal reparto ospedaliero, purché previsti nel Progetto Individuale di assistenza.
TARGET DESTINATARI	Persone anziane non autosufficienti a basso bisogno assistenziale, purché residenti in uno dei 48 Comuni dell'Ambito Sociale Cremonese.
VALORE MASSIMO	<p>Valore dell'importo massimo fino a € 3.465,00 per singolo beneficiario.</p> <p>Le prestazioni socioassistenziali/tutelari a domicilio possono essere attivate alla scadenza del voucher dimissioni protette già in essere, nel limite massimo di 15 ore mensili di assistenza a domicilio per singolo beneficiario al costo orario di € 23,10 (IVA INCLUSA) e per un massimo di 10 mesi per singolo beneficiario.</p>
PROGETTO INDIVIDUALIZZATO	I progetti individualizzati non possono avere decorrenza antecedente al mese di settembre 2024 e con chiusura entro e non oltre il 30 giugno 2025.

TIPOLOGIA	VOUCHER SOCIOEDUCATIVO INTEGRATIVO MINORI
COSA	Bonus economico per l'acquisto di prestazioni ed interventi di natura socioeducativa e/o educativa in contesti socializzanti (fuori dal domicilio), finalizzati a migliorare la qualità di vita e sollevare il lavoro di cura del caregiver familiare.
TARGET DESTINATARI	Minori con disabilità grave e di età compresa tra i 3 anni (con almeno un anno di frequenza della scuola dell'infanzia, ed i 18 anni con una deroga per maggiorenni iscritti in un istituto superiore e non ancora inseriti in servizi semiresidenziali) e sono finalizzati a facilitare l'accesso a interventi/servizi socio-ricreativi e/o socioriabilitativi che favoriscano il benessere psicofisico dei minori con disabilità (pet therapy, attività motoria, etc.). Non sono finanziabili con il Voucher socioeducativo i costi relativi ad attività connesse alla frequenza scolastica ivi compreso pre e post scuola e le attività di trasporto. Inoltre, tali voucher sociali non possono essere utilizzati per la copertura di costi sanitari e sociosanitari.
VALORE MASSIMO	Valore dell'importo massimo fino a € 3.000,00 per singolo beneficiario. Valore mensile massimo fino ad un importo di € 300,00 per singolo beneficiario e con l'attivazione di una figura di educatore professionale al costo orario di € 24,65 (€ 23,48 + IVA).
PROGETTO INDIVIDUALIZZATO	I progetti individualizzati non possono avere decorrenza antecedente al mese di settembre 2024 e con chiusura entro e non oltre il 30 giugno 2025.

TIPOLOGIA	VOUCHER SOCIOEDUCATIVO INTEGRATIVO ADULTI e ANZIANI
COSA	Bonus economico per l'acquisto di prestazioni ed interventi di natura socioeducativa e/o educativa in contesti socializzanti (fuori dal domicilio), finalizzati a migliorare la qualità di vita e sollevare il lavoro di cura del caregiver familiare.
TARGET DESTINATARI	Persone adulte con disabilità grave, persone anziane non autosufficienti a basso bisogno assistenziale, purché residenti in uno dei 48 Comuni dell'Ambito Sociale Cremonese. Non sono finanziabili con il Voucher socioeducativo i costi relativi copertura di spese sanitarie e sociosanitarie.
VALORE MASSIMO	Valore dell'importo massimo fino a € 3.000,00 per singolo beneficiario. Valore mensile massimo fino ad un importo di € 300,00 per singolo beneficiario e con l'attivazione di una figura di educatore professionale al costo orario di € 24,15 (€ 23,00 + IVA).
PROGETTO INDIVIDUALIZZATO	I progetti individualizzati non possono avere decorrenza antecedente al mese di settembre 2024 e con chiusura entro e non oltre il 30 giugno 2025.

TIPOLOGIA	VOUCHER SOCIOASSISTENZIALE RICOVERO TEMPORANEO IN STRUTTURA RESIDENZIALE
COSA	Bonus economico per garantire il ricovero di minori con disabilità grave, persone adulte con disabilità grave e persone anziane non autosufficienti a basso bisogno assistenziale in situazione di emergenza (es. decesso del caregiver familiare, ricovero ospedaliero del caregiver familiare, necessità di respite care, etc.) contribuendo al costo della retta assistenziale, purché previsti nel Progetto Individuale.
TARGET DESTINATARI	Caregiver di minori con disabilità grave, persone adulte con disabilità grave, persone anziane non autosufficienti a basso bisogno assistenziale, purché residenti in uno dei 48 Comuni dell'Ambito Sociale Cremonese.
VALORE MASSIMO	Valore dell'importo massimo fino a € 2.400,00 per singolo beneficiario, quale contribuzione al costo della retta assistenziale sostenuta dal caregiver familiare presso la struttura residenziale. Il valore economico previsto considera un costo della retta assistenziale giornaliera di massimo € 120,00 per una durata di ricovero temporaneo in struttura residenziale non superiore a 20 gg.
PROGETTO INDIVIDUALIZZATO	I progetti individualizzati non possono avere decorrenza antecedente al mese di settembre 2024 e con chiusura entro e non oltre il 30 giugno 2025.

6. ACCESSO ALLA MISURA B2 – COMPATIBILITA' E INCOMPATIBILITA'

Possono presentare istanza di accesso alla **Misura B2** le persone in possesso di tutti requisiti indicati al Punto 4, sia che abbiano già beneficiato della **Misura B2** negli anni precedenti, sia di nuovo accesso.

Non è possibile presentare una nuova domanda di accesso alla Misura B2 per chi ha già beneficiato di interventi di assistenza diretta e/o indiretta approvati e finanziati con il precedente Avviso.

Per i già beneficiari di interventi integrativi sociali approvati e finanziati con il precedente Avviso, sarà possibile apportare modifiche al progetto educativo individualizzato e al budget ad esso correlato soltanto nel caso in cui l'importo impegnato sia inferiore a quello definito all'interno dell'Avviso pubblico e previa positiva valutazione multidimensionale.

L'istanza può essere presentata sia dai potenziali beneficiari che dai componenti delle proprie famiglie o dagli Amministratori di sostegno/curatore/tutore, o i loro caregiver.

L'erogazione dei **Buoni Sociali Misura B2** sono **compatibili** con:

- interventi di assistenza domiciliare: Assistenza Domiciliare Integrata (ADI), Servizio di Assistenza Domiciliare (SAD e SADH);
- interventi di riabilitazione in regime ambulatoriale o domiciliare;
- ricovero ospedaliero e/o riabilitativo;
- ricovero di sollievo per adulti per massimo 60 giorni programmabili nell'anno, per minori per massimo 90 giorni;
- sostegni Dopo di Noi *;
- Bonus per assistente familiare iscritto nel registro di assistenza familiare ex l.r. n. 15/2015*

* La somma degli importi riconosciuti con le diverse misure per il personale di assistenza regolarmente impiegato, non può comunque eccedere l'importo totale dei costi sostenuti per la relativa remunerazione

L'erogazione della **Misura B2** è **incompatibile** con:

- voucher anziani e disabili (ex DGR n. 7487/2017 e DGR n. 2564/2019);
- accoglienza definitiva presso unità d'offerta residenziali sociosanitarie o sociali (es. RSA, RSD, CSS, Hospice, Misura Residenzialità per minori con gravissima disabilità);
- FNA Misura B1;
- ricovero di sollievo nel caso in cui il costo del ricovero sia a totale carico del Fondo Sanitario Regionale;
- contributo da risorse progetti di vita indipendente - PRO.VI - per onere assistente personale regolarmente impiegato;
- presa in carico con Misura RSA aperta ex DGR n. 7769/2018;
- Home Care Premium/INPS HCP

Altri eventuali interventi/progetti possono ritenersi compatibili - purché previsti nel Progetto individuale - quali, a titolo esemplificativo:

- progetti di intervento a sostegno della famiglia, anche in ottica di sollievo, che offrono alla persona con disabilità di poter trascorrere fuori casa alcune ore per attività di supporto, socializzazione e svago realizzate presso ad es. CDD, RSD, CSE ecc. oppure organizzate da Enti del Terzo Settore in raccordo con i Comuni/Ambiti, senza configurarsi in termini di una presenza più organizzata quantificata dal presente provvedimento fino a 18 ore settimanali;
- progetti ex L. 328/2000 a favore di persone con disabilità sostenuti dai Comuni con loro risorse con finalità di supporto e di sollievo alla famiglia.

Considerata la tipologia di destinatari tali progetti nel caso di erogazione delle prestazioni unità d'offerta accreditate l'Ente deve assicurare che le stesse siano fornite con modalità operative che garantiscano assenza di riduzione di spazi/tempo di permanenza/operatori/interferenza con le attività a contratto, assicurando il rispetto dei limiti

previsti dalla normativa igienico sanitaria ed in materia di sicurezza nonché una registrazione differenziata dei partecipanti, delle due attività ivi compresa l'indicazione degli operatori ad esse destinati.

Non sono ammissibili progetti per il **Buono sociale assegno per l'autonomia** che:

- siano rivolti ad utenti dei servizi psichiatrici territoriali;
- prevedano attività riconducibili alla normale assistenza scolastica;
- prevedano interventi riconducibili al comparto sanitario e para-sanitario (es. ADI);
- si configurino come progetti generici di ampliamento del Servizio di Assistenza Domiciliare;
- prevedano soggiorni in località climatiche con parenti.

Il **Buono sociale assegno per l'autonomia** è compatibile con i sostegni previsti per la misura Dopo di Noi ad eccezione del voucher residenzialità con ente gestore.

Non sono finanziabili con il **Voucher socioeducativo** i costi relativi ad attività connesse alla frequenza scolastica ivi compreso pre e post scuola e le attività di trasporto. Inoltre, tali voucher sociali non possono essere utilizzati per la copertura di costi sanitari e sociosanitari.

Anche nel rispetto dei principi e delle finalità di cui alla Lr n. 25/2022, in presenza di un progetto di vita personalizzato e partecipato (L.328/2000) diretto a realizzare gli obiettivi, i desideri, le aspettative e le scelte della persona, nella definizione del budget di progetto complessivo è possibile utilizzare tutte le risorse messe a disposizione in un'ottica di complementarità - siano esse di derivazione regionale, del Fondo Sociale Europeo e/o del Fondo Nazionale per le Politiche Sociali e/o del Fondo Nazionale per le Non Autosufficienze - escludendo sovrapposizioni di Fondi finalizzati a finanziare la medesima spesa (esclusione del doppio finanziamento).

Gli interventi previsti dalla presente programmazione saranno pertanto da intendersi come integrativi rispetto a quelli già in atto di natura sociale e sociosanitaria di cui la persona usufruisce o usufruirà, come previsto dal Progetto individuale e dai Piani di assistenza personalizzati.

In una logica di Fondo Unico, il budget del progetto dovrà essere costruito tenendo conto di tutte le risorse disponibili ivi comprese le risorse messe a disposizione dal Comune, dalla persona e liberamente dalla famiglia che concorrono almeno per il 30% sui costi sociali.

In caso sopraggiungesse una delle cause di incompatibilità per il beneficiario a cui è stato riconosciuto il contributo, lo stesso e/o suo familiare/ADS sono tenuti a informare tempestivamente l'Assistente Sociale di riferimento che dovrà a sua volta informare in tempi utili Azienda Sociale del Cremonese.

In caso di ricovero di sollievo nel caso in cui il costo del ricovero sia a totale carico del Fondo Sanitario Regionale oppure ricovero in riabilitazione/Sub acute/Cure intermedie/Post acuta, il contributo non verrà riconosciuto per le mensilità coincidenti con il ricovero stesso.

7. PRESENTAZIONE DELL'ISTANZA

L'istanza può essere presentata direttamente dal beneficiario o da un suo familiare delegato o dall'Amministratore di Sostegno o dal curatore.

L'istanza deve pervenire al Comune di residenza con le seguenti modalità:

- a mano presso il Servizio Sociale del Comune di residenza;
- via PEC al Comune di residenza.

Per i soli cittadini residenti nel Comune di Cremona

Le domande potranno anche essere inoltrate con una delle seguenti modalità:

- presentazione a mano presso l'Ufficio Protocollo del Comune di Cremona- Piazza del Comune, 8 –

Cremona- ingresso da P.zza Stradivari su appuntamento.

Per chiedere informazioni o prenotare, contattare da lunedì a venerdì, dalle 8.30 alle 13: Ufficio Protocollo, tel. 0372/407221 – 0372/407012 – 0372/407221 - 0372/404008 –0372/407009 -0372/407246;

- inviate via PEC all'indirizzo: protocollo@comunedicremona.legalmail.it

È possibile richiedere informazioni attraverso: Sportello POIS in C/so V. Emanuele, 42 (piano terra) 26100 Cremona CR -Tel. 0372 407316. E-mail: pois@comune.cremona.it

Apertura il lunedì, mercoledì e giovedì: dalle 8:30 alle 13:00;

Orario di risposta telefonica: dal lunedì al giovedì dalle 8:30 alle 11:30, dalle 14:00 alle 15:30; il venerdì dalle 08:30 alle 11:30.

All'istanza devono essere allegati i seguenti documenti:

- copia del documento d'identità del beneficiario dell'intervento;
- copia del documento d'identità di chi presenta l'istanza, se persona diversa dal beneficiario dell'intervento;
- copia del documento di identità e del decreto di nomina del Tribunale, se la domanda viene presentata dall'amministratore di sostegno, curatore o tutore;
- copia carta o permesso di soggiorno del beneficiario, se cittadino non comunitario;
- copia Verbale di invalidità/Certificato di condizione di gravità come accertata ex art. 3 c. 3 l. 104/92 e certificato di invalidità (100%) con accompagnamento (l'istanza può essere comunque presentata in attesa di definizione dell'accertamento)
- Certificazione ISEE in corso di validità (Valore ISEE come da massimali di cui al Punto 4)
- scheda di valutazione ADL – IADL*
- **solo per le domande BUONO SOCIALE ASSISTENTE FAMILIARE** è necessario aggiungere in allegato:
 - copia del contratto di lavoro relativo all'assistente familiare in corso alla data di presentazione della domanda;
 - copia della busta paga del mese precedente alla domanda che attesti la regolarità dei versamenti contributivi;
 - eventuale copia della fattura delle spese sostenute per l'acquisto di prestazioni da agenzie accreditate nel mese precedente la domanda di Buono e non agevolato da altri benefici);
 - copia del permesso di soggiorno dell'assistente familiare, se non cittadino comunitario;
- **solo per le domande di VOUCHER SOCIOASSISTENZIALI e di VOUCHER SOCIOEDUCATIVI** è necessario aggiungere in allegato:
 - preventivo della spesa per cui è richiesto il contributo;
- **solo per le domande VOUCHER RICOVERO TEMPORANEO IN STRUTTURA RESIDENZIALE** è necessario aggiungere in allegato:
 - preventivo della spesa per cui è richiesto il contributo, indicando l'ente gestore della struttura residenziale individuale e il costo giornaliero della retta assistenziale.

* La **scheda di valutazione ADL – IADL** viene compilata da parte dell'Assistente Sociale del Comune di residenza che provvederà a contattare la persona richiedente la **Misura B2**.

In aggiunta alla documentazione di cui sopra è possibile allegare copia di altra documentazione fiscale attestante le spese sostenute per l'attivazione di interventi e/o servizi educativi in favore del minore disabile.

L'istanza di accesso alle progettualità **Misura B2** con i modelli da allegare sono scaricabili digitalmente dal sito istituzionale del Comune di residenza o da quello di Azienda Sociale Cremonese (www.aziendasocialecr.it).

Le istanze di accesso alla **Misura B2** possono essere presentate ai singoli Comuni dell'Ambito dalla data di pubblicazione sul sito istituzionale di Azienda Sociale Cremonese e sino al 31 maggio 2025. Le progettualità individualizzate relative alle domande di accesso alla Misura B2 non potranno avere durata superiore a 10 mesi e dovranno essere

realizzate nel periodo massimo di validità del presente Avviso, e cioè con decorrenza a partire dal mese di settembre 2024 e con conclusione non oltre il 30 giugno 2025.

8. FASI SUCCESSIVE ALLA PRESENTAZIONE DELL'ISTANZA

La procedura per l'ammissione delle domande ai benefici della Misura B2 sarà a sportello.

La valutazione delle domande verrà effettuata da apposita Commissione di Ambito, presieduta dal Coordinatore Area Non Autosufficienza di Azienda Sociale Cremonese e con l'apporto del Referente Tecnico Area Anziani e dell'Area Disabilità di Azienda Sociale Cremonese.

Ai lavori della Commissione potranno essere invitate a partecipare le Assistenti Sociali del Servizio Sociale Territoriale dei 47 Comuni di Ambito e, per il Comune di Cremona, le Referenti dello Staff Disabilità e Non Autosufficienza.

La Commissione di valutazione, di norma, viene riunita a cadenza mensile, a partire dal mese di settembre 2024 e sino al mese di giugno 2025, secondo il calendario che verrà comunicato al Servizio Sociale Territoriale dei 48 Comuni di Ambito.

Gli esiti delle sedute della Commissione verranno pubblicate sul sito istituzionale di Azienda Sociale Cremonese nella sezione "Contributi economici e sussidi" entro e non oltre 10 gg. dalla data nella quale si è riunita la Commissione.

In caso di esaurimento dei fondi a disposizione, la Commissione di Ambito provvederà alla formulazione di liste d'attesa di Ambito per area di intervento (minori, adulti e anziani) e per territorio (Cremona Città e restanti Comuni di Ambito).

A parità di condizioni rispetto al possesso dei requisiti di accesso, la formulazione delle liste d'attesa terrà conto dei seguenti criteri:

- ISEE crescente (dal più basso al più alto);
- a parità di ISEE: grado di intensità assistenziale scala ADL+ IADL (dal valore più basso al più alto);
- a parità di ISEE e grado di intensità: età del beneficiario (dal valore più alto al più basso).

Si precisa inoltre che verrà garantita la priorità alle persone beneficiarie nell'annualità precedente del BUONO SOCIALE ASSISTENTE FAMILIARE REGOLARMENTE IMPIEGATO.

La data di presentazione delle istanze di accesso alla Misura B2 non può essere successiva al periodo di riferimento contenuto nel progetto allegato.

Si evidenzia che, nel rispetto di quanto definito dalla normativa vigente, le istanze incomplete della documentazione richiesta non saranno ammissibili.

9. PROGETTO INDIVIDUALIZZATO

Il Servizio Sociale Territoriale dei Comuni dell'Ambito, secondo le finestre temporali di cui al Punto 8 del presente Avviso, procede alla stesura del Progetto Individuale, in linea con gli elementi previsti dalla D.G.R. 1669/2023 e dalla D.G.R. 2033/2024.

La durata dei Progetti Individuali non può essere superiore ai 10 mesi e nei limiti del periodo temporale dalla data di pubblicazione del presente Avviso e con scadenza non oltre il 30 giugno 2025.

Il Progetto Individuale sarà sottoscritto, oltre che da coloro che effettuano la valutazione, dalla persona o da un suo familiare/persona incaricata alla sua rappresentanza legale.

I Progetti Individuali a favore dei minori saranno sottoscritti da entrambi i genitori e solo in caso di affidamento esclusivo da un solo genitore.

Per assicurare una presa in carico globale, si prevede una valutazione multidimensionale integrata tra gli operatori sociali di Ambito e gli operatori sociosanitari di ASST Cremona, dando priorità alle richieste di interventi integrativi sociali (assistenza diretta) rivolti a persone anziane non autosufficienti e a persone adulte con disabilità.

Per ogni situazione vengono effettuati periodici monitoraggi al fine strutturare prima e verificare poi ed eventualmente modificare l'andamento della progettualità.

Inoltre, nei Progetti Individuali devono essere evidenziate, in una logica di budget di presa in carico complessiva della persona, eventuali altri interventi di sostegno alla domiciliarità quali ad esempio:

- le prestazioni assicurate dal Servizio di Assistenza Domiciliare (SAD): assistenza diretta alla persona, prestazioni tutelari e complementari/integrative;
- le prestazioni assicurate dall'Assistenza Domiciliare Integrata (ADI);
- periodo di sollievo;
- altre forme integrative per la risposta al bisogno, misure economiche di carattere assistenziale già erogate da Enti pubblici o privati.

Specificatamente per le persone con disabilità devono essere indicati nel Progetto eventuali sostegni attivati con altre risorse sociali, es. Fondo Dopo di Noi ecc.

Gli interventi relativi alla Misura B2 saranno pertanto da intendersi come integrativi rispetto a quelli già in atto di natura sociale e sociosanitaria di cui la persona usufruisce o usufruirà, come previsto dal Progetto individuale e dai Piani di assistenza personalizzati.

In una logica di Fondo Unico, il budget del progetto dovrà essere costruito tenendo conto di tutte le risorse disponibili ivi comprese le risorse messe a disposizione dal Comune, dalla persona e liberamente dalla famiglia che concorrono almeno per il 30% sui costi sociali.

10. EROGAZIONE DEL BENEFICIO

Azienda Sociale Cremonese erogherà il contributo economico della **Misura B2** come di seguito indicato:

BUONO CAREGIVER e BUONO PERSONALE ASSISTENZA:

- AL BENEFICIARIO della misura: 50% all'approvazione e 50% alla scadenza della progettualità.
- ALLA TESORERIA comunale/dell'unione: 100% all'approvazione

ASSEGNO PER L'AUTONOMIA

- AL BENEFICIARIO della misura: 50% all'approvazione e 50% a fronte di presentazione della documentazione comprovante le effettive spese sostenute.
- ALL'ENTE GESTORE INCARICATO a fronte di emissione di fattura o nota di debito **trimestrale** (settembre - dicembre - marzo - giugno) specificando nella descrizione "II° AVVISO FNA 2023 - esercizio 2024 - Misura B2 - ACCONTO/SALDO ASSEGNO PER L'AUTONOMIA - Beneficiario - Comune di Residenza - periodo di riferimento". Alla fattura elettronica dovranno accompagnarsi i relativi timesheet.

VOUCHER SOCIOASSISTENZIALI e SOCIOEDUCATIVI

- AL BENEFICIARIO della misura: 50% all'approvazione e 50% a fronte di presentazione della documentazione comprovante le effettive spese sostenute.
- ALLA TESORERIA comunale/dell'unione: 100% all'approvazione.
- ALL'ENTE GESTORE INCARICATO a fronte di emissione di fattura o nota di debito **trimestrale** (settembre - dicembre - marzo - giugno) specificando nella descrizione "II° AVVISO FNA 2023 - esercizio 2024 - Misura B2 - ACCONTO/SALDO VOUCHER SOCIALE MINORI/ADULTI/ANZIANI - Beneficiario - Comune di Residenza - periodo di riferimento". Alla fattura elettronica dovranno accompagnarsi i relativi timesheet.

VOUCHER RICOVERO TEMPORANEO IN STRUTTURA RESIDENZIALE

- **AL BENEFICIARIO** a fronte di presentazione della documentazione comprovante le effettive spese sostenute, con un valore economico massimo di € 2.400,00 quale contribuzione al costo della retta assistenziale sostenuta dal caregiver familiare presso la struttura residenziale.
Il valore economico previsto considera un costo della retta assistenziale giornaliera di massimo € 120,00 per una durata di ricovero temporaneo in struttura residenziale non superiore a 20 gg.

Si sottolinea che Azienda Sociale Cremonese non accetterà modalità multiple di trasferimento economico: si chiede di indicare nelle progettualità allegata all'istanza di accesso alla Misura B2 una sola modalità di liquidazione del beneficio (direttamente ai beneficiari, oppure alla Tesoreria del Comune di residenza, oppure agli Enti del Terzo Settore designati a seguito di fatture regolarmente trasmesse).

11. DECADENZA E REVOCA

L'erogazione della Misura B2 decade in caso di decesso, ricovero definitivo in strutture residenziali, interruzione del regolare contratto di servizio con l'Agenzia accreditata, interruzione del regolare contratto lavorativo con l'assistente familiare. Cambio residenza beneficiario Misura B2 (persona ammessa e finanziata) in corso dell'esercizio in altro Comune/Ambito lombardo: l'Ambito territoriale mantiene la competenza amministrativa degli interventi e dei benefici già assegnati anche in caso di trasferimento di residenza della persona con disabilità in altro territorio della Regione Lombardia. In caso di trasferimento della residenza della persona con disabilità in altra regione l'erogazione del Buono e dei Voucher viene interrotta.

I soggetti beneficiari della Misura B2 (o loro familiari) hanno l'obbligo di comunicare ogni variazione che comporti il venire meno delle condizioni che ne hanno dato diritto. La comunicazione dovrà pervenire al Servizio Sociale del Comune di residenza che provvederà ad informare tempestivamente Azienda Sociale Cremonese. Qualora vengano meno le condizioni che hanno dato diritto all'assegnazione, il beneficio decade:

- dal 15 del mese in oggetto, in caso le condizioni si verifichino nei primi 15 giorni del mese;
- dalla fine del mese in caso in cui le condizioni si verifichino nella seconda metà del mese.

12. INFORMAZIONI

Per informazioni e supporto ai Comuni è possibile contattare Azienda Sociale Cremonese al n. 0372/803430 oppure al n. 0372/803438 nei seguenti orari e giorni:

- mercoledì e venerdì dalle 12.00 alle 15.00
- martedì e giovedì dalle 9.00 alle 16.00

Per qualsiasi chiarimento sul contenuto del presente atto i Comuni possono inviare un'e-mail a: protocollo@aziendasocialecr.it – tel. 0372/803430.

13. TRATTAMENTO DEI DATI PERSONALI

Il trattamento dei dati personali, eventuali dati particolari (art. 9 del Regolamento UE 679/16) ed eventuali dati giudiziari (art. 10 del Regolamento UE 679/16) sarà effettuato secondo le previsioni del Regolamento UE679/16 ("GDPR"). La finalità del trattamento dei dati è: Avviso pubblico per l'attuazione di progetti a valere sul Fondo per la non Autosufficienza a sostegno di persone affette da grave disabilità o non autosufficienti e delle loro famiglie come da Misura B2, che ne rappresenta la base giuridica del trattamento. Il trattamento dei dati personali non è facoltativo bensì obbligatorio. L'eventuale rifiuto comporta l'impossibilità di presentare la domanda.

L'interessato può rivolgersi, in ogni momento, ai responsabili del trattamento dei dati per esercitare i diritti previsti dagli artt. da 15 a 21 del GDPR per farli aggiornare, integrare, rettificare o cancellare, può chiederne il blocco ed opporsi al loro trattamento, se trattati in violazione del Regolamento UE 679/16. Ciascuna Amministrazione comunale sarà Titolare del trattamento dei dati ad essa pervenuta o con supportocartaceo o informatico.

Il Responsabile esterno del Trattamento ai sensi art. 28 del Regolamento UE 679/16 è l'Azienda Sociale del Cremonese.

Il Responsabile della Protezione Dati ai sensi art. 37 del GDPR per l'Azienda Sociale Cremonese è SISTEMA SUSIO s.r.l. di Cernusco sul Naviglio (MI), e-mail: dpo@aziendasocialecr.it

**Il Direttore Generale
dott. Graziano Pirota**